

RELATÓRIO DE ATIVIDADES DO EXERCÍCIO DE 2017

01 - DADOS DA INSTITUIÇÃO:

01 - ASSOCIAÇÃO CANAÃ DE PROTEÇÃO À CRIANÇA E AO ADOLESCENTE		
02 - FAZENDA CANAÃ, PR 540, S/N.		
03 - COLÔNIA CACHOEIRA	04 - ENTRE RIOS/ GUARAPUAVA	05 - UF: PR
06 - CEP: 85.139-300	07 - Caixa Postal: 2061	08 - Telefone: (42) 3631-1019
09 - FAX:	10 - E-MAIL: ASSOCIACAO.CANAA@HOTMAIL.COM	11 - CNPJ: 76.907.443/0001-22
12 - Data de fundação: 07 de dezembro de 1973		

02 - HISTÓRICO DA ENTIDADE

Em 1970, um casal de Americanos, Arthur e Inge Haring, trouxeram para o Paraná alguns adolescentes da instituição de acolhimento para meninos já estabelecido pela Igreja Evangélica Nazareno em Nepomuceno, Minas Gerais. Ocuparam uma fazenda em Entre Rios que o Sr. Jakob Lay tinha doado com a visão de iniciar um ministério para idosos ou crianças. Quando pediram permissão ao governo para começar um orfanato neste lugar, a permissão foi negada porque o governo não queria incluir crianças oriundas de outro estado, quando o Paraná já tinha tantas crianças necessitadas no estado. Os meninos adolescentes voltaram para Minas Gerais, e mais uma vez foi solicitada permissão para abrir uma instituição de acolhimento no terreno doado pelo Sr. Jakob. A permissão foi concedida, e o casal americano Ken e Esperança Pflederer ficaram responsáveis pela nova obra no Paraná. Assim, a Associação Canaã de Proteção aos Menores foi fundada no dia 7 de dezembro de 1973.

A Associação Canaã tem estrutura física para atender um total de 20 crianças e adolescentes, e está localizada no Distrito de Entre Rios.

03 - FINALIDADE ESTATUTÁRIA

A Associação Canaã tem como finalidade oferecer serviços tipificados de acolhimento institucional na modalidade de atendimento em unidade institucional semelhante a uma residência, denominada Casa Lar para crianças e adolescentes até 17 anos, e República para jovens de 18 a 21 anos, em vulnerabilidade social e risco pessoal, com vínculos familiares rompidos ou fragilizados, vítimas de violência física e/ou psicológica, promovendo-lhes proteção integral, visando sempre à reintegração familiar, família extensa, família substituta, também possibilitando a inserção social.

04 - OBJETIVO GERAL

Tem por objetivo geral acolher crianças, adolescentes e jovens em vulnerabilidade social, com vínculos familiares rompidos e/ou fragilizados, observando princípios basilares da legislação vigente no país, a proteção integral à criança e ao adolescente e a prioridade absoluta dos mesmos.

05 - OBJETIVOS ESPECÍFICOS

1. Garantir o acesso aos direitos fundamentais como saúde, educação, moradia e alimentação, elaborar, promover e apoiar estratégias e ações inovadoras e comprometidas com o atendimento às crianças, adolescentes e jovens acolhidos;
2. Preparar as crianças, adolescentes e jovens para o desligamento institucional, fortalecer e resgatar vínculos familiares e de pertencimento social por meio de ações individuais, coletivas e familiares, realizar com as famílias fortalecimento de vínculos para um possível retorno do acolhido à família de origem ou extensa;

3. Levar o acolhido a conhecer e vislumbrar escolhas na vida pessoal, familiar e social; contribuir para o reconhecimento e desenvolvimento das potencialidades de cada acolhido;
4. Ampliar o universo de informações artístico e cultural dos acolhidos, estimulando o desenvolvimento de potencialidades, habilidades e talentos;
5. Realizar atividades com os acolhidos que exercitem a criatividade, cooperação mútua, integração e aprendizado para a valorização da vida;
6. Promover acesso às informações com relação às demandas individuais e coletivas e orientações jurídicas quando necessário;
7. Colaborar ou manter o custeio de cursos técnicos profissionalizantes e superiores aos adolescentes e jovens atendidos;
8. Promover boa formação aos acolhidos, preparando-os para funções futuras, atividades correlatas ou afins;
9. Buscar a superação de conflitos relacionais, rompendo com o ciclo de violência nas relações intrafamiliares;
10. Articular e fortalecer ações com a rede;
11. Promover compromisso ético e social, e o exercício da cidadania;
12. Diminuir a incidência de crianças, adolescentes e jovens em situação de rua e de abandono;
13. Contribuir para a garantia de proteção a indivíduos e famílias e inclusão em serviços e acesso a oportunidades;
14. Construir a autonomia;
15. Resgatar vínculos familiares e comunitários e trabalhar buscando o rompimento do ciclo da violência doméstica e familiar;
16. Elaborar, promover e apoiar estratégias e ações inovadoras e comprometidas com o atendimento às crianças, adolescentes, e jovens acolhidos.

06. RECURSOS

ENTRADAS

FONTE	VALOR RECEBIDO EM 2017
Doações através da Fundação Igreja Evangélica Nazareno (Estados Unidos)	523.874,24
Doações através da Fundação Igreja Evangélica Nazareno (Canadá)	144.527,45
CMAS Conselho Municipal de Assistência Social CMAS	15.054,80
Projeto FIA Municipal (destinação de imposto de renda)	86.279,86
Safra - venda de produtos dos campos	62.098,33
Nota Paraná	32.626,08
Doações de pessoas físicas no Brasil	13.295,98
Venda de Equipamentos	13.000,00
Arrendamento de campos	4.284,00
Rendimentos aplicações e poupanças	2.199,93
TOTAL/ R\$	897.240,67

DESPESAS

ITEM DE DESPESA	VALOR GASTO EM 2017
Despesas administrativas	376.387,30
Despesas com pessoal	335.679,79
Investimentos (material permanente e reformas/melhorias nas casas e campos)	133.985,14
TOTAL/ R\$	846.052,23

07 – IDENTIFICAÇÃO DOS SERVIÇOS, PROGRAMAS, PROJETOS

Serviços de Proteção Social Especial – Alta Complexidade

A Associação Canaã acolhe crianças e adolescentes com vínculos familiares rompidos e/ou fragilizados, vítimas de violência física e psicológica, que estavam vivendo em vulnerabilidade social e risco pessoal, a fim de

garantir proteção integral, sem distinção de raça, religião, gênero, e orientação sexual, tem como prioridade proporcionar um ambiente familiar, oferecendo aos acolhidos toda estrutura necessária para seu desenvolvimento.

Os acolhidos frequentam as escolas públicas, sendo que alguns recebem bolsa integral de estudos no Colégio Imperatriz, em Entre Rios. Recebem atendimento médico, odontológico e oftalmológico sendo encaminhados conforme as necessidades.

A instituição conta com uma psicopedagoga voluntária a mesma realiza as avaliações quando necessário dos acolhidos. A Assistente Social realiza o PIA que é encaminhado para a Vara da Infância e Juventude a cada 06 meses, e também visitas domiciliares juntamente com o psicólogo, trabalham o fortalecimento de vínculos familiares para promoção da reintegração na família de origem ou extensa da criança ou adolescente e quando esgotadas todas as possibilidades de reintegração é realizado um trabalho de fortalecimento de vínculos com a família substituta.

Cada casal de cuidadores tem sob sua responsabilidade direta os acolhidos que moram com os mesmos na mesma casa, e responsáveis indiretamente por todos os acolhidos, pois todos convivem num mesmo espaço. Os cuidadores são responsáveis pela alimentação, higiene e proteção; os mesmos auxiliam a criança e adolescente no fortalecimento da autoestima, acompanhamento nos trabalhos diários da casa e da escola, saúde e outros no decorrer do cotidiano. Os cuidadores residem na mesma casa com os acolhidos, pois o foco principal da Instituição é proporcionar aos nossos acolhidos um ambiente familiar, para que seja possível minimizar o máximo possível as sequelas do acolhimento e também para sua adaptação em família seja ela natural ou extensa. A instituição é responsável em matricular os adolescentes que completarem o ensino médio em cursos técnicos profissionalizantes, para que ao completarem 18 anos estejam aptos a exercer a profissão em que se profissionalizaram e desta forma se inserir no mercado

de trabalho, cursando uma graduação obtendo assim sua emancipação pessoal e profissional.

O objetivo da Instituição é garantir e promover uma boa formação aos acolhidos, preparando-os para funções futuras. A instituição é responsável pelo custeio de cursos técnicos e superiores, sempre respeitando às aspirações dos acolhidos.

Modalidade República (CLM Plus)

Ao completar 18 anos e ter o ensino médio completo, a instituição aluga apartamento, casa, ou “quitinete” e coloca o/a adolescente para residir neste local. A Associação Canaã custeia as despesas e a equipe técnica direciona os jovens para qualificação e capacitação profissional, cadastrando os mesmos em agências de empregos, fazendo um trabalho em rede com empresários da região para o programa Jovem Aprendiz. A Associação Canaã possibilita que ao término dos cursos profissionalizante esses jovens tenham condições de prestar vestibular nas faculdades públicas e privadas, e os mantém pagando todas as despesas necessárias até que esses jovens tenham condições de prover o seu próprio sustento.

Jovens que se encontram acolhidos na instituição Canaã que ao completarem o segundo grau este programa providencia apoio financeiro para cursos superiores e ajuda com planejamento para futuros cursos e emprego. Para fazer parte do projeto da Associação Canaã CLM Plus os jovens precisam ter completado o segundo grau, e este programa estende-se somente para os acolhidos da Associação Canaã, normalmente os cursos técnicos e superiores normalmente são realizados em Guarapuava, desta forma este programa proporciona aos jovens responsabilidades em todos os sentidos, dando autonomia para que os mesmos conduzam essa nova etapa de suas vidas. A equipe técnica está sempre à disposição para orientar e encaminhar esses jovens a procurar seu primeiro emprego.

Projeto Crescer em Família

Este projeto iniciou-se em junho de 2012 o qual é realizado pela equipe técnica, com as famílias de origem e substitutas, para fortalecimento, construção e reconstrução de vínculos familiares através visitas domiciliares e orientações relatando a importância da família salientando sempre afetividade e valorização familiar, a psicóloga realiza um trabalho para fortalecer a autonomia da criança e do adolescente através do projeto de vida dos mesmos, preparando cada um para o possível desligamento da instituição. Os educadores/cuidadores acompanham as crianças e adolescentes em sua rotina diária, escola, alimentação, cuidados com higiene, sendo que também realizam acompanhamentos na área de saúde e outros serviços no decorrer do cotidiano.

A Assistente Social realiza pareceres sociais, relatórios, visitas domiciliares e busca ativa da família de origem e extensa para conhecer e intervir diante da realidade e necessidade de cada família. Encaminhamentos das famílias são realizados quando necessários para a inserção em programas de auxílio ou proteção à família, incluindo Bolsa Família, CRAS, CREAS, CAPS, Vara da Infância e Juventude e Vara da Família, realizando um trabalho em rede. Todo o projeto é coordenado pela equipe técnica da Instituição Canaã, visando atendimento integral aos acolhidos provenientes de situações de vulnerabilidade social e risco pessoal, vítimas de vários tipos de violência e direitos violados.

Fortalecimento de Vínculos

Priorizar a criança e adolescente que está no acolhimento o convívio familiar, preservando e fortalecendo vínculos familiares e comunitários, os quais são fundamentais para o desenvolvimento humano na formação de sua identidade e como construção do sujeito; promover formação aos acolhidos, preparando-os para funções futuras.

Realizar o trabalho com as famílias de origem ou extensa, para um possível retorno da criança e do adolescente e na sua impossibilidade, o

encaminhamento para sua família substituta.

Ressaltamos que priorizamos também o atendimento individualizado, o qual é necessário à criança e ao adolescente, tendo em vista a sua história de vida e suas especificidades.

08. BENEFICIÁRIA ALTERNATIVA PARA RECEBIMENTO DAS SOBRAS DO PROGRAMA LEITE DAS CRIANÇAS ESTADO DO PR

Colégio	JAN	FEV	MAR	ABR	MAI	JUN
Dom Pedro I	164 Litros	63 Litros	127 Litros	165 Litros	144 Litros	207 Litros

Colégio	JUL	AGO	SET	OUT	NOV	TOTAL
Dom Pedro I	120 Litros	156 Litros	91 Litros	170 Litros	123 Litros	1530 Litros

09. INFRAESTRUTURA

A Fazenda Canaã onde funciona a sede da instituição tem uma área de mais de 50 hectares, e o prédio principal tem 1.500 m², contendo escritório, salas de reuniões, sala do psicólogo, sala da assistente social, sala da psicopedagoga, sala do presidente, um refeitório para ocasiões festivas, uma cozinha, uma lavanderia, sacadas e garagens. Também na parte de baixo do prédio existe 01 apartamento com 02 quartos, 01 cozinha, 01 copa, 01 sala, onde mora a família do presidente.

Na área superior possui mais três apartamentos e uma sala de eventos chamada: sala da família.



Sala da Família

O primeiro apartamento contém 03 quartos, 01 copa, ligados com a sala, cozinha, 02 banheiros.



Sala/copa Apartamento 1

O segundo apartamento (de voluntários residentes) contém 03 quartos, 02 banheiros, 01 cozinha/copa, e a Sala da Família é usado como sala.

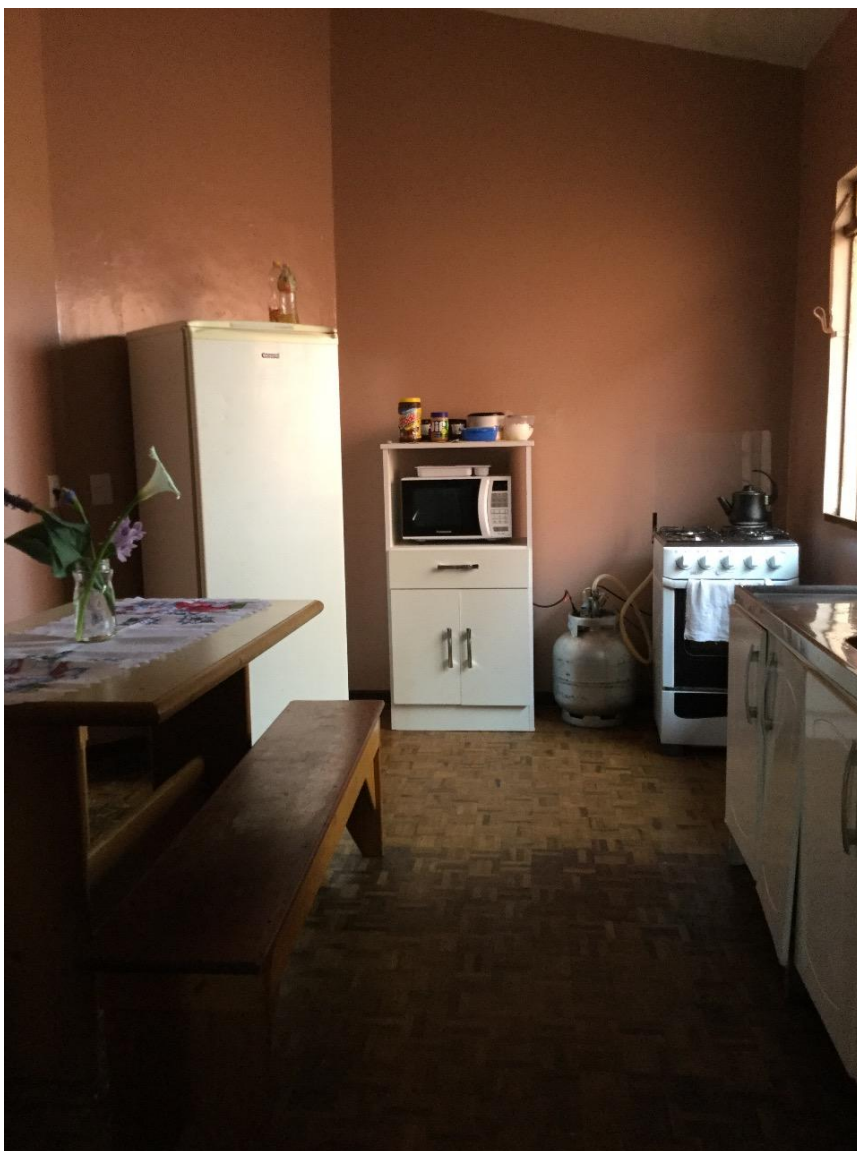

Cozinha/copa Apartamento 2

O terceiro apartamento contém 06 quartos, 02 banheiros, 01 cozinha com copa, 01 sala.



Sala Apartamento 3

A Instituição conta também com mais 04 casas:

Na 1ª casa: reside um casal de cuidadores, sua família e também acolhidos, esta casa contém 05 quartos, 02 banheiros, 01 cozinha, 01 copa, 01 sala grande, 01 lavanderia/garagem, área cercada;



Na 2ª casa: reside um casal de cuidadores e também os acolhidos, esta casa contém 04 quartos, 02 banheiros, 01 sala/ copa, 01 cozinha, 01 lavanderia;



Na 3ª casa: reside um casal de cuidadores e sua família, e também acolhidos, esta casa contém 05 quartos, 01 cozinha, 01 copa/sala, 02 banheiros, 01 lavanderia coberta, 01 garagem;



Na 4ª casa: Reside a cuidadora folguista, com acolhidos de acordo com a folga dos casais de cuidadores. Esta casa contém 04 quartos, 01 cozinha, 01 sala com copa, 02 banheiro, 01 lavanderia, 01 garagem.



A instituição dispõe de área para prática de atividades esportivas, como: campo de futebol, vôleibol, quadra poliesportiva, piscina, tanque para pesca e outros.



Campo de futebol



Quadra poliesportiva

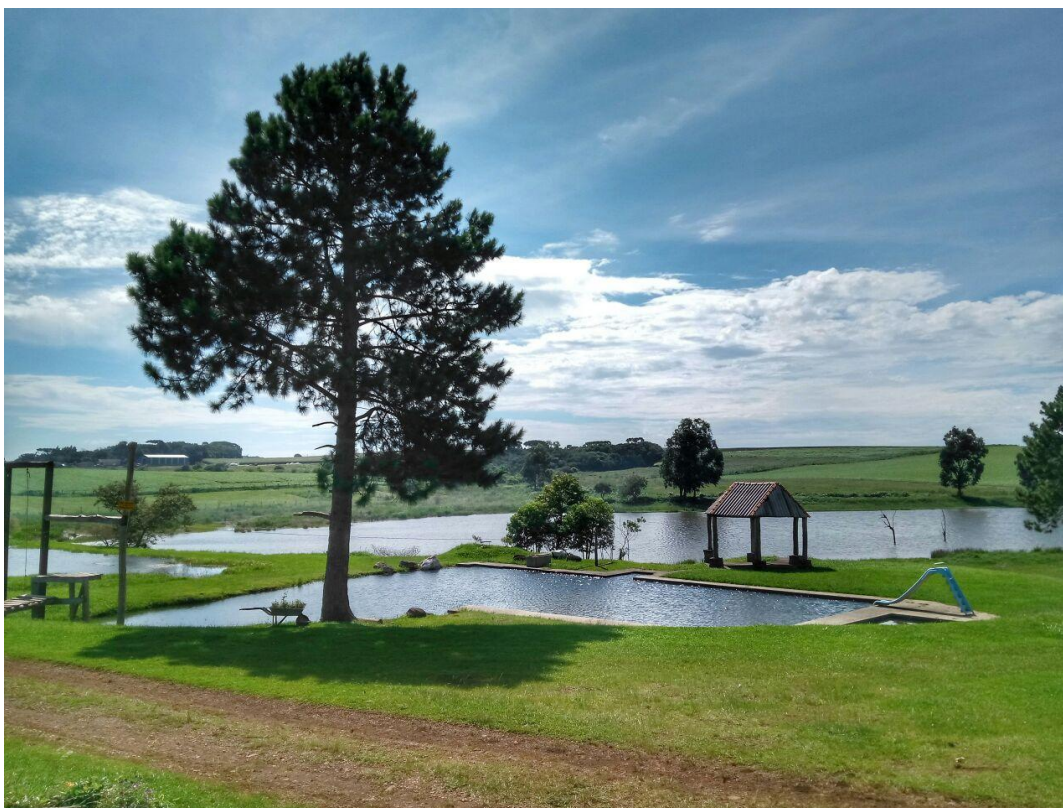

Piscina e tanques

10. EQUIPAMENTOS E VEÍCULOS

02 Kombi, 03 carros, 01 trator, 01 mini-trator e 01 tratorzinho de cortar grama.

11. ABRANGÊNCIA TERRITORIAL

Abrangência territorial – A Instituição acolhe crianças e adolescentes encaminhados pela Vara da Infância ou Conselho Tutelar da Comarca de Guarapuava, Estado do Paraná.

12. DETALHAMENTO DAS ATIVIDADES AÇÕES E PROJETOS

OBJETIVOS	ATIVIDADES	Periodicidade das Atividades		
		Diária	Semanal	Mensal
1. Fortalecer a autopromoção e emancipação das crianças e adolescentes e famílias sejam de origem ou substituta.	1.1. Orientação e apoio		X	
	1.2. . Acompanhamentos	X		
	1.3. Fortalecimento de vínculos familiares	X		
	1.4. Garantia de igualdade e equidade de direitos	X		
2. Realizar palestras e informações sobre vínculos familiares.	2.1. Leituras de textos relacionado ao tema família.		X	
	2.2. Vídeos, dinâmicas			X
	2.3. Trabalho em rede com outros profissionais abordando o tema família.			X
	2.4. Aplicação de questionário.			X
3. Preparar a criança e o adolescente para o desligamento institucional	3.1. Orientações e acompanhamentos	X		
	3.2. Grupo de discussão e apoio		X	
	3.3. Trabalho interdisciplinar realizado		X	

	com os profissionais da equipe técnica.			
	3.4. Visitas domiciliares (casa família de origem).		X	
4. Trabalhar a autoestima e a construção da história de vida de cada criança e adolescente	4.1. Grupo de discussão e apoio		X	
	4.2. Fortalecimento de vínculos familiares	X		
	4.3. Elaboração do projeto de vida			X
	4.4. Análises e intervenções diante das informações descritas			X
5. Programa Canaã Plus (Jovens de 17 a 21 anos)	5.1. Contatos com empresários da região para inserir os jovens no Programa Jovem Aprendiz.		X	
	5.2. Fortalecer a autoestima dos jovens e qualificação profissional dos mesmos.		X	
	5.3. Preparação dos jovens para o desligamento institucional.		X	
	5.4. Monitoramento dos		X	

	jovens nas suas residências e orientação para uma conduta social nas suas atividades cotidianas.			
--	--	--	--	--

13. SÍNTESE DAS ATIVIDADES

Ação /Atividade / Projeto	Estratégias	Público Alvo	Capacidade Atendimento ano	Fonte Recurso
Acolhida e escuta qualificada das famílias (Crianças e Adolescentes)	Atuação da Equipe Técnica	Família de origem e extensa, substituta, cuidadores, acolhidos.	10 famílias	FIA Estadual, Municipal
Preparar as crianças e adolescentes para o desligamento institucional	Atuação da Equipe Técnica	Acolhidos	15 acolhidos	FIA Estadual, Municipal
Acompanhamento psicológico de cada criança e adolescente.	Psicólogo	Acolhidos	15	FIA Municipal
Fortalecimento de vínculos, com as crianças	Equipe técnica e cuidadores	Acolhidos e famílias	10 famílias	FIA Estadual, Municipal

e adolescentes e suas necessidades.				e Próprio
---	--	--	--	-----------

Fotos de atividades com as crianças:



Artesanato



Feriado com participação de igrejas da comunidade



Experiências culinárias



Teatro pascoal



Caminhada no mato

14. SINTESE DO NÚMERO DE ATENDIMENTOS ANUAL

Número de crianças e adolescentes em 2017: 28 acolhidos

Familiares dos acolhidos atendidos em 2017: 34 familiares dos acolhidos

Atualmente estamos com 21 crianças e adolescentes acolhidos.

15. RECURSOS HUMANOS

Quant.	Função	Escolaridade	Carga Horária Semanal	Vínculo Empregatício
01	Assistente Social	Ensino Superior	30	CLT
01	Psicólogo	Ensino Superior	40	CLT
09	Atendente Social	Ensino médio	44	CLT
01	Secretária	Ensino Superior	40	CLT
01	Assistente Administrativo	Ensino Superior	40	Voluntária (residente)
01	Administradora	Ensino Superior	20	Voluntária (residente)
01	Psicopedagoga	Mestrado	30	Voluntária
01	Professora Reforço	Ensino Superior	30	Voluntária (residente)
01	Diretor Presidente	Ensino Superior	44	CLT (residente)
01	Vice-presidente	Ensino Superior	-	Voluntário
01	Tesoureiro	Ensino médio	-	Voluntário
01	Secretário	Doutorado	-	Voluntário

16. RESULTADOS ALCANÇADOS

A Instituição trabalha para que o acolhimento não se torne definitivo, atuando como forma protetiva de acolhimento (ECA, Art.101), em função de abandono ou cujas famílias ou responsáveis encontram-se temporariamente impossibilitados de cumprir suas funções de cuidados e proteção, até que seja viabilizado o retorno com a família de origem, extensa ou na sua impossibilidade para família substituta.

Desta forma podemos relatar que observamos a redução considerável do tempo de acolhimento, efetivando-se assim o que realmente o acolhimento deve proporcionar que é o acolhimento provisório, desta forma preservando os vínculos familiares e o meio social da criança/adolescente.



CNPJ: 76.907.443/0001-22 - E-mail: associacao.canaa@hotmail.com

Endereço: Fazenda Canaã, PR 540, S/N, Colônia Cachoeira,
Entre Rios CEP 85-139-300 – Telefone: 42- 3631.10.19
Guarapuava - PR

Responsável pela elaboração do relatório: *Luciana Campello de Souza*

Profissão: Assistente Social CRESS 10.879

Guarapuava, 28 de Março de 2018.

Anderson Kasnocha

Presidente